

ÉCOLE LA CLAIE

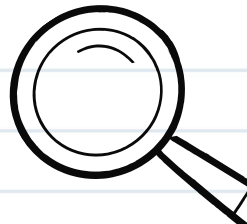

ÉCOLE

PUBLIQUE

LA CLAIE

PLUMELEC



Ecole La Claie
Rue Joseph Ménagé
56 420 PLUMELEC

02 97 42 22 70

ec.0560379H@ac-rennes.fr

ecole-laclaie-plumelec.ac-rennes.fr

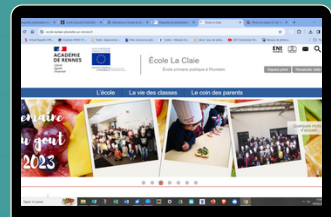



BIENVENUE !

Chers parents, chers visiteurs,

Bienvenue dans notre belle école, installée dans des locaux neufs depuis janvier 2020. Ouverte sur le XXI^e siècle et soucieuse de dispenser un enseignement de qualité, notre école se veut également un lieu d'apprentissage du vivre ensemble.

Nous accordons une place particulière à notre relation avec parents, éducateurs et familles d'accueil, véritables partenaires des apprentissages de nos élèves.

Cette plaquette de présentation se veut le reflet de la vie de notre école et du travail mené avec les différents acteurs locaux (municipalité, services périscolaires, association de parents...) et nous espérons que vous y trouverez les informations recherchées.

ORGANISATION PEDAGOGIQUE

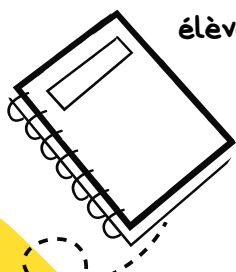

Durant cette année 2024-2025, les 115
élèves de l'école sont répartis dans les 5
classes de l'école :

TPS-PS-MS

GS-CP

CP-CE1

CE2-CM1

CM1-CM2



UNE NOUVELLE ÉCOLE

Depuis 2020, les élèves ont emménagé dans des locaux neufs :

- 6 salles de classe toutes équipées d'un vidéo-projecteur interactif
- une salle de motricité
- une salle multi-fonctions
- une salle de sieste
- un bureau pour les différents intervenants
- une grande cour divisée en deux parties.

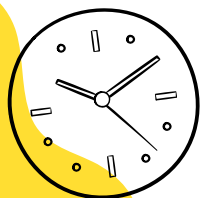
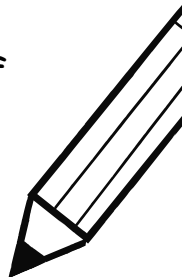

LES HORAIRES DE L'ÉCOLE

	Matin	Après-midi
Ouverture des portes	8h45	13h30
Début de la classe	8h55	13h40
Fin de classe	12h00	16h35

DU CÔTÉ DE L'ÉQUIPE PÉDAGOGIQUE

L'ensemble de l'équipe pédagogique travaille en concertation avec les familles avec pour objectif l'épanouissement scolaire de chaque élève. Stable depuis plusieurs années, elle est composée de :

- 6 enseignants
- 2 ATSEMS qui aident au bon fonctionnement des classes maternelles
- 1 AESH qui viennent en aide aux élèves reconnus en situation de handicap



Cette équipe pédagogique est par ailleurs complétée ponctuellement par une infirmière scolaire, une psychologue scolaire et une médecin scolaire.



DU CÔTÉ DES PARTENAIRES

TEMPS SCOLAIRE

En plus de l'équipe pédagogique, les élèves de l'école sont aussi accompagnés par des personnels extérieurs.

Sur le temps scolaire, chaque classe bénéficie d'une séance hebdomadaire avec Olivier CATHELIN, éducateur sportif de la commune. Avec lui, nous découvrons différents sports et menons plusieurs projets sportifs : olympiades, projet handisport, run and bike... Pour les plus petits, Olivier organise différents parcours de motricité. Il aide également à l'encadrement des séances de natation de la Grande section au CM2 à la piscine de Locminé. De plus, nous nous rendons régulièrement à la médiathèque municipale où nous sommes accueillis par Virginie, Anne et Jacques. Les élèves peuvent y emprunter un livre.



TEMPS PERISCOLAIRE

Nous travaillons également en concertation et partenariat avec les services périscolaires : garderie et restauration.

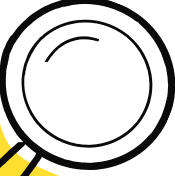

La garderie est située dans la maison de l'enfance, en face de l'école. Elle est ouverte de 7h00 à 8h45 puis de 16h45 à 19h00. Les renseignements et inscriptions concernant ces services périscolaires sont disponibles à la mairie de Plumelec.

DU CÔTÉ DES APPRENTISSAGES



PROJET D'ÉCOLE ET PROGRAMMES

Les apprentissages de l'école sont organisés en respect du projet d'école et des programmes officiels de l'Éducation Nationale : langage, lecture, mathématiques, ouverture sur le monde extérieur, sport, langue vivante, arts...

Le projet d'école est axé autour de plusieurs points :

- construire les savoirs fondamentaux pour tous
- favoriser le bien-être et l'épanouissement de chaque élève en renforçant l'alliance éducative avec les familles
- Aider l'élève à s'ouvrir au monde au travers d'activités en lien avec l'environnement proche de l'école
- Garantir la continuité des parcours de chaque élève en développant des outils communs à toutes les classes de l'école

AIDE AUX ÉLÈVES

Conformément aux instructions officielles, les élèves en difficulté et leur famille peuvent bénéficier d'une aide particulière :

- Différenciation pédagogique en classe
- Une heure de "coup de pouce" par semaine
- Psychologue scolaire
- Stages de réussite durant les vacances scolaires

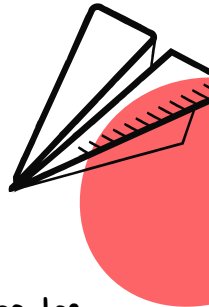

Avec l'accord des familles, un lien est fait avec les différents professionnels suivant l'enfant : orthophoniste, psychomotricien, éducateur, P.M.I...

DES PROJETS POUR APPRENDRE

Tout au long de leur scolarité, nos élèves participent à des projets variés touchant parfois au sport, à l'éveil artistique, à la formation du citoyen, à l'ouverture sur le monde... L'école est très souvent aidée dans le financement et la préparation de ces projets et sorties par l'Amicale La Claie, la municipalité de Plumelec et Centre Morbihan Communauté.



VISITER L'ÉCOLE INSCRIRE SON ENFANT



L'école est gratuite et laïque.

Pour les enfants déjà scolarisés, l'inscription est possible à n'importe quel moment de l'année scolaire.

La scolarisation est obligatoire dans l'année des 3 ans de l'enfant : Les enfants nés en 2022 devront donc effectuer leur rentrée au plus tard en septembre 2025.

Julien Bouttier, directeur, se tient à la disposition des familles pour visiter et présenter l'école. Dans un deuxième temps, il est proposé de rencontrer Sonia Couffin, enseignante de Petite Section.

Des matinées d'adaptation (en présence d'un parent) peuvent avoir lieu en mai-juin afin de préparer au mieux la rentrée de septembre.

Pour les enfants nés en 2023, les rentrées sont possibles en septembre, novembre et janvier selon les capacités d'accueil de la classe.

N'hésitez pas à nous contacter par téléphone ou mail pour plus de renseignements.

DU CÔTÉ DES PARENTS

RELATIONS ÉCOLE-FAMILLES

L'équipe pédagogique accorde une importance particulière à la place des parents dans notre école. Partenaires des apprentissages de votre enfant, votre collaboration est essentielle. Afin de créer une relation de confiance, plusieurs actions sont mises en places : rendez-vous réguliers, utilisation de l'application Educartable permettant une meilleure communication, participation des parents à des ateliers en classe...

LES REPRÉSENTANTS DES PARENTS D'ÉLÈVES

Elus au mois d'octobre, les représentants des parents d'élèves ont deux rôles :

- ils participent aux trois conseils d'école de l'année et y remontent les questions et remarques des parents
- durant toute l'année, ils peuvent être un lien familles/école et famille/mairie.

parents.laclaie56420@gmail.com

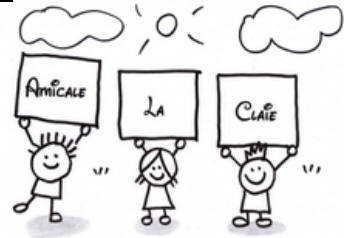

L'AMICALE LA CLAÏE

L'école a la chance de pouvoir être aidée par l'Amicale La Claie, association de parents d'élèves qui organise différentes ventes et temps conviviaux durant l'année scolaire afin de récolter des fonds au profit des élèves de l'école. L'Amicale aide ainsi très régulièrement au financement des différentes sorties scolaires, classe de mer, classe de neige. Chaque parent est le bienvenu dans cette équipe dynamique et peut s'y investir à la hauteur de ses capacités. Toutes les aides, même minimes, sont les bienvenues !

amicalelaclaie@outlook.fr

UNE JOURNÉE EN MATERNELLE

8h45 : C'est l'arrivée en classe ! Après être passés aux toilettes, nous arrivons en classe, disons bonjour à Marianne et Sonia puis commençons à jouer.



10h00 : Nous partons dans la salle de motricité au bout du couloir pour y réaliser différentes activités physiques et sportives, parfois avec Olivier, l'éducateur sportif.



11h00 : Nous sommes de retour en classe pour de nouveaux apprentissages !

12h00 : C'est le départ pour le restaurant scolaire ou la maison.



15h00 : C'est l'heure de la récréation de l'après midi.



9h15 : Une fois les parents partis, c'est le début des apprentissages, en petit groupe avec Sonia, Marianne ou bien en autonomie.



10h30 : C'est l'heure de la récréation ! Une fois prêts, nous retrouvons les autres enfants de l'école pour profiter des joies de la cour !



13h30 : De retour de la cantine où de la maison, c'est l'heure de la sieste. Après un temps de lecture au calme dans le couloir avec Sonia, Marianne nous emmène en salle de sieste, dont nous sortirons une fois reposés. En classe, Sonia et Marine nous accueillent pour différents ateliers.



16h35 : C'est le moment de quitter l'école. Nous sommes récupérés dans la classe par nos parents ou le personnel municipal.

15h30 : Après notre récréation, voici un dernier temps d'apprentissage avec Sonia et Marianne.



ON APPREND QUOI EN MATERNELLE ?

L'école maternelle :

- Accueille les enfants en ouvrant les portes de la classe aux parents. Elle aide les jeunes élèves à franchir les grandes étapes de la petite enfance en tenant compte de leur développement individuel.
- Les élèves apprennent en jouant, en manipulant des objets, en récitant des comptines, en observant leur environnement, en résolvant des problèmes...
- Apprend aux enfants à travailler ensemble et vivre ensemble.
- En maternelle, il n'y a pas de notation chiffrée pour mesurer les acquis mais une évaluation positive pour encourager chaque élève à progresser à son rythme, sans se décourager.
- Accorde une grande place au langage : outil de communication et de construction des apprentissages.

Les connaissances et les compétences de l'élève s'acquièrent sur plusieurs années scolaires. On parle de cycle pour désigner ces périodes d'apprentissage. La maternelle constitue le cycle des apprentissages premiers (cycle 1). Il regroupe les trois premières années de la scolarité obligatoire : la petite section, la moyenne section et la grande section. C'est un cycle d'enseignement unique centré sur le développement affectif, social, sensoriel, moteur et cognitif de l'enfant.

Le programme d'enseignement du cycle 1 est organisé en 5 domaines d'apprentissage :

- Mobiliser le langage dans toutes ses dimensions : l'oral, l'écrit ;
- Agir, s'exprimer, comprendre à travers l'activité physique ;
- Agir, s'exprimer, comprendre à travers les activités artistiques ;
- Construire les premiers outils pour structurer sa pensée ;
- Explorer le monde.

